Н. М. Кёльн

Родина моя - мой Тугулым

Краеведческий путеводитель

Тугулым, 2012

Н. М. Кёльн

Родина моя - мой Тугулым

Краеведческий путеводитель

Центральная районная библиотека
им. А.С. Пушкина
2012

ББК 26.89(235.55Рус-4Све)я2

К 34
Кёльн Н. М.
Родина моя – мой Тугулым : краеведческий путеводитель / Н. М. Кёльн. – Тугулым : Тугулымская центральная районная библиотека муниципального казённого учреждения культуры «Централизованной библиотечной системы Тугулымского городского округа», 2012. – с. : ил.

ББК
26.89(235.55Рус-4Све)я2

Путеводитель «Родина моя – мой Тугулым» дает информацию об истории образования посёлка Тугулым, о его географическом расположении, о замечательных людях, о достопримечательностях посёлка и его природных красотах. Материал сопровождается фотографиями. Путеводитель «Родина моя – мой Тугулым» предназначен для туристов и гостей поселка Тугулым, а также для всех тех, кто хочет знать историю своей малой родины.

Кёльн Нина Михайловна, 2012
Тугулымская центральная районная библиотека
МКУК «ЦБС ТГО», 2012

Добро пожаловать в Тугулым!

Плавно речка течёт под заимкой,
Пар от речки идёт, словно дым.
Не зовите её Тугулымкой,
А зовите её Тугулым.

Здесь впервые ямщик поселился,
Тугулымской деревню назвал,
Сеять хлеб и добро научился,
Сам он серп свой и лемех ковал.

Годы шли, пролетели столетья:
Деревенька развилась в село.
Над страной пронеслись лихолетья,
И село уж посёлок давно.

Сколько славных сынов здесь родилось,
Сколько в дальние страны ушло…
Мало их в край родной воротилось.
Много в дальних краях полегло.

Но на речке моей Тугулымке
Всё такой же родной и любим
Расцветает посёлок и ныне,
И названье ему – Тугулым.

А. Кайгородов

В глубине великой России, средь бескрайних лесов и полей, уже без малого 325 лет стоит посёлок Тугулым. Тугулым приветствует гостей красивыми улицами, спокойной, исполненной достоинства красотой природы, людьми – трудолюбивыми, щедрыми, патриотами своего края, а также своей богатой историей.

Путеводитель «Родина моя – мой Тугулым» рассказывает об истории образования посёлка Тугулым, о его географическом расположении, содержит информацию о замечательных людях, о достопримечательностях посёлка и его природных красотах. Материал сопровождается фотографиями. Путеводитель «Родина моя – мой Тугулым» предназначен для туристов и гостей посёлка Тугулым, а также для всех тех, кто хочет знать историю своей малой родины. Ведь именно из таких малых уголков нашей большой родины складывается вся Россия. Познакомившись с путеводителем, вы узнаете, насколько красив и уникален посёлок Тугулым. Посёлок молод, но история его богата и неповторима.

Давайте перелистаем страницы прошлого, вспомним события и факты, имена людей, оставивших след в истории и памяти земляков.

Географическое положение:

Тугулым рабочий посёлок, административный центр МО «Тугулымский городской округ» Восточного УО, в 248 км на восток от города Екатеринбурга, расположен по обеим берегам р. Тугулымка (лев. приток р. Пышма), на Сибирском тракте. Одноимённая станция Транссибирской железной дороги находится в 5 км. на запад и в 56 км. к западу от города Тюмени. С областным центром посёлок связан автомагистралью «Екатеринбург-Тюмень» (272 км.), с населёнными пунктами городского округа – дорогами районного значения. Общая численность населения составляет 6299 человек. Площадь территории рабочего посёлка определена в кадастровой границе и составляет 734.75 га.

Страна	Россия
Субъект федерации	Свердловская область
Городской округ	Тугулымский
Координаты	57°03'34" с. ш. 64°38'00" в. д. (G) (O) (Я)
Первое упоминание	1689
ПГТ с	1962
Высота центра	80 м
Население	▼6000[1] человек (2010)
Часовой пояс	UTC+6
Телефонный код	+7 34367
Почтовый индекс	623650
Автомобильный код	66, 96
Код ОКАТО	65 250 551
Официальный сайт	http://www.tugulym.ru/

Административный центр
Тугулым
Глава МО
Селиванов Сергей Алексеевич
Население (2010)
6299 жителей
Площадь
3332 км²
Часовой пояс
UTC+5, летомUTC+6
Автомобильный код:
66, 96

герб

В серебряном поле лазоревый полый вверху косой крест, обременённый золотыми, обращёнными вниз стрелами накрест и над ними такой же сидящей сойкой с лазоревыми плечиками и глазами. Щит увенчан золотой территориальной короной.

Лазоревый крест указывает на то, что в истории района большую роль сыграл Сибирский тракт, а также на царствование Петра 1-го как время появления русских колонистов. Стрелы напоминают об охотничьих промыслах коренного населения, сражениях древности и легендах, рассказывающих о становище – «столице» Кучума. Сойка олицетворяет собой природные богатства и красоту края, хозяйственность и трудолюбие его жителей.

флаг

Прямоугольное полотнище с соотношением сторон 2:3, на котором помещён синий полый вверху косой крест с шириной ветвей в 1/5 от ширины полотнища по центру, которого изображены фигуры районного герба: сойка, сидящая на скрещенных стрелах, выполненные жёлтым и синим цветами. Оборотная сторона зеркально воспроизводит лицевую.

Справочная информация:

Администрация:	
Администрация МО «Тугулымский район» ул. Октябрьская, 1; тел.: 2-14-62	
Банки:	
Сбербанк РФ Тугулымское отделение № 1654 ул. Школьная, 7; тел.: 2-25-30	
Аптеки:	
Центральная аптека ул. Ленина, 61; тел.: 2-25-15	ООО «Фора», Шанс ул. Октябрьская,11; тел.:2-15-18
Почта и связь:	
«Уралсвязьинформ» АОА ул. Ленина, 76; тел.: 22-6-53	Почтовая связь ул. Ленина, 76; тел.: 2-12-82
Медицинская помощь:	
Тугулымская центральная больница, МУЗ ул. Школьная,3а тел.: 2-13-01, 2-12-01(скорая помощь)	
Такси:	
тел.: 89221323920	
Автосервис и запчасти:	
«Сервис» ТО ул. Октябрьская, 2; тел.: 2-17-58	СТО ул. Школьная; тел.: 2-14-47
Ветеринарная служба:	
Ветеринарная станция, ОГУ ул. Ветлечебницы,12; тел.: 2-14-08	
Экстренные службы:	
Пожарная часть ул.Федюнинского, 3; тел.: 2-16-67	
Отдых и досуг:	
Центральная районная библиотека ул. Октябрьская, 3а; тел.: 2-16-69	Районный Дом культуры ул. Октябрьская,3 ; тел.: 2-11-61
Дом детского творчества ул. Войкова, 2; тел.: 2-15-51	Музей Пл. 50 лет Октября,1; тел.: 2-14-58
Кафе-гостиница «Малахит» ООО «Стимул» ул. Октябрьская, 1а; тел.: 2-25-73	Кафе «Русалочка» ООО «Русалочка» ул. Октябрьская, 69; тел.: 2-10-33

Из истории Тугулыма

Тугулым – необычайно красивый посёлок, расположен на берегу реки Тугулымка.

Первое название это русское поселение получило от тюменских ямщиков, которые поселились на берегу речки Тугулым. Речка Тугулым так названа первыми проводниками русского отряда, появившегося на её берегах. Название речки означает дословно «место нереста». По-видимому, время появления первого отряда совпало с бурным движением рыбы, идущей на нерест из реки Пышмы. А название деревни – Тугулымская – является производным от реки. Первые поселенцы появились на берегу р. Тугулымка в 1670-х годах.

Будущий посёлок основан в 1689 году.

Первое упоминание д. Тугулым содержится в чертёжных книгах сибирского летописца и географа Семёна Ульяновича Ремезова, составленных в 1696-1710 годах. В 1781 г. в описании деревень и сёл Тюменского округа упоминается как с. Тугулымское, объединяющее две деревни по обоим берегам реки Тугулымка. Первым пахарем и поселенцем на берегу речки Тугулым был Тюменский ямской охотник Матвей Сидоров, получивший «грамоту» на право владения землей 15 сентября 1689 году.

Эту дату и следует считать датой основания деревни Тугулымской. В 1700 году в деревне Тугулымской было 12 дворов, а среди жителей деревни 34 человека носили фамилию Сидоровых. Матвей стал родоначальником крестьянского рода Сидоровых.

Однако в формировании села нельзя обойти и другое русское поселение, которое было образованно тюменскими пашенными крестьянами в частности Семёном Гавриловым. Он был учтен, как пашенный крестьянин города Тюмени, ещё в 1623 г. Его поставленник Василий Васильевич Щелкунов стал самостоятельно пахать «государеву десятинную пашню» с 1662 г. С этого года он получил право на «собственную пашню». А в 1684 г. братья Самсон и Фрол Васильевичи Щелкуновы, самостоятельно пахали свою землю. Этот год и следует считать годом поселения Щелкуновых под Тугулымским бором. С тех пор это русское крестьянское поселение стало называться то деревней под Красным Бором, то д. Красноборской. О чём говорит это название? Что означало слово «красный» у русского

народа? (красивый). А бор это…(сосновый лес). Свое восхищение лесом вложили крестьяне в название своей деревни.

В 1745 году была проложена трактовая дорога, соединяющая центр России с Сибирью (Великий Сибирский путь). Строили его жители двух деревень у реки Тугулым. Сообща был поставлен мост и в 1782 году обе деревни объединились в село Тугулымское. В нем стояла церковь Рождества Христова – деревянная об одном этаже.

Начало строительства Сибирского тракта послужило новым толчком к развитию села. Сквозные движения в сторону Тюмени началось в 1763 году. Открыта почтовая станция, развивается торговля. Жители занимаются разведением коров, выделкой овчины, шитьём полушубков, столярным ремеслом и производством деревянной посуды. Судьба по-особому распорядилась нашим селом и наложила на его трехвековую историю свой отпечаток. Он возник на главной дороге, скоби и печали России, по которой прошли тысячи политических ссыльных.

В 1826 году 120 декабристов прошли по Сибирскому тракту в Сибирь. Сохранился дом (ул. Ленина 22), в котором останавливались декабристы. По Сибирскому тракту прошло около 192 тыс. каторжан. До Тугулыма докатились отголоски восстания Емельяна Пугачёва. В 1860 году открыто начальное училище, а в 1903 г. училище преобразовано в двухклассное.

До революции село Тугулымское считалось богатым: стояли добротные, кирпичные дома и склады купцов-кулаков, которые занимались хлебопашеством и торговлей. Старожилы называют несколько фамилий местных богатеев: Сидоровых, Лазаревых, Колмогоровых. Им принадлежали старые здания узла связи и аптеки,

двухэтажные деревянные дома с резными наличниками (старое здание поссовета).

А по окраинам размещались избушки и землянки бедноты.

Поселок разрастается и становится центром образовавшегося района.

Не обошла стороной посёлок Гражданская война. В июле 1919 года через село, колчаковцы гнали пленных красноармейцев – от 120 до 130 человек. В селе Тугулымском им пришлось остановиться на ночлег. Ночью 16 человек решили бежать, утром их нашли и расстреляли. 5 августа Тугулым был освобождён от войск Колчака и

интервентов 22-м Кизеловским полком особой бригады 3-й армии Восточного фронта.

В 1925 году село стало центром образовавшегося района. По итогам Всесоюзной переписи населения в 1926 года в Тугулыме было 477 хозяйств с числом жителей 1749: из них 808 мужского пола и 941 женского. Период после Гражданской войны и становления советской власти отмечены противоречивыми процессами в жизни общества. Не обошло стороной посёлок раскулачивание и сталинские репрессии.

1927 – основан Тугулымский маслозавод.

1927 – открыта изба-читальня.

В 1928 году из 16 бедняцких хозяйств в Тугулыме организован колхоз «Передовик» Председателем стал Воробьев Василий Матвеевич.

Январь 1930 года зажёг в домах Тугулыма «лапочку Ильича». В 1931 году в домах жителей Тугулыма установлены первые радиорепродукторы «Рекорд».

1937 - в Тугулыме прошла демонстрация первого звукового фильма.

1937 - открыта метеорологическая станция в селе Тугулым.

Еще одной страницей в истории посёлка стала Великая Отечественная война.

Наступили сороковые годы, грянула Великая Отечественная война. Тяжелую войну вынес на своих плечах наш народ. Он проливал кровь, голодал, отдавал фронту последнее. Святая победа ковалась не только на поле боя – ковалась она и у станка, и на хлебном поле. Вместе со всей страной на защиту Родины встали тугулымцы. На фронт ушло свыше 900 человек, не вернулось 500 человек. Война изменила жизнь тугулымцев, подчинив её военному времени.

Оборвала радостную юность и поставила перед каждым цель быть полезным, нужным Родине, защищать её. 20 августа 1941 года в Тугулыме был организован эвакогоспиталь № 2539, который работал до 12 марта 1942 года. Госпиталь располагался в двух деревянных зданиях средней и начальной школы по ул. Октябрьская 2.

Начальником госпиталя был назначен Колобов Семён Васильевич (военврач). Из местных врачей работал Круглов Владимир Павлович. В госпитале было около 200 раненых, в палатах лежало по 4-10 человек. Они лежали на кроватях и топчанах, на соломенных матрацах и подушках. При госпитале находилась столовая, красный уголок и аптека. В аптеке работала молодая девушка Шура, в будущем медсестра Александра Константиновна Пилипишина. Не хватало транспорта, раненных перевозили на лошадях. В госпитале работали и местные жители.

Весной 12 марта 1942 года госпиталь был переведён в город Мурманск.

С 1942-1943 гг. на территории района проходит сбор средств на формирование Уральского добровольческого танкового корпуса. Корпус был сформирован 10 апреля 1943 года. Из 110 тысяч желающих было отобрано 9 тысяч человек, они были направлены на фронт в район Орловско-курской дуги и 27 июня вступили в свой первый бой. В составе корпуса воевали наши земляки – тугулымцы Щепелин Виктор Андреевич, Бердинских Дмитрий Владимирович, Кудинов Дмитрий Митрофанович.

В 1943 г. с апреля по июнь проведены 3-х месячные Раковские курсы медсёстер 35 человек на базе Тугулымской больницы. Всего 30 дней и девушки уходили на войну медицинскими сёстрами сутками дежурили в госпиталях, выхаживая раненых и больных.

В1942 г. начал действовать Тугулымский детдом, созданный на базе эвакуированного из Астрахани детского дома. Директор – Бирюкова Прасковья Михеевна. Она рассказывала: «Многое я, наверно, забыла в жизни, а этих ребят мне не забыть никогда». В годы войны ей было 14 лет и в свободное от работы время они с друзьями пошли знакомиться с новоселами Тугулыма. Каково же было их удивление, когда, открыв одну из дверей, они увидели, что дети лежат на полу и закрывают руками голову. Долго не могли привыкнуть гости из Астрахани, что в Тугулыме нет налётов бомбардировщиков, не раздаются взрывы. У многих ребят на лбу и плечах были выжжены фашистские знаки, у девочек загнивали пальчики, потому что под ногти им загоняли иголки. Тугулымские ребятишки специально для детдомовских летом собирали ягоды в лесу, несли им свои любимые книги и игрушки, и любое, случайно появившееся в доме лакомство, несли детям, привезённым с войны.

На защиту Тугулыма встал весь народ от мала до велика. Тугулымский леспромхоз делал бруски для ложа ружей, лопаты, сани, стойки для шахт. Значителен вклад в победу тружеников тыла. Они работали под лозунгом «Всё для фронта, всё для победы», не считаясь со временем. Тяжелой ношей легла война на женские плечи. На место ушедших, на фронт мужчин приходят женщины, девушки. Женщины сели на трактора, комбайны, была создана женская бригада лесорубов. Не смотря на такие тяжёлые условия труда женщины, перевыполняли задания. Подростки трудились наравне с взрослыми. Пасли скот, заготовляли сено, убирали урожай. Сено возили порой на коровах и быках. Трудно было с одеждой, обувью. Копали в поле подмороженную картошку, собирали щавель, крапиву, пекли лепёшки. Дети вязали носки и варежки, собирали теплые вещи для бойцов, показывали концерты для раненых. Добросовестная работа детей летом 1942 года отмечена решением Райисполкома № 66 от 2 ноября 1942 г., в котором сказано, что за образцовое выполнение норм при хорошем качестве вручить учащимся премии. Дети войны не только трудились, учились, но и занимались спортом, проводили конкурсы на лучшего чтеца, певца, танцора. Дети всегда остаются детьми, только во время войны они быстро повзрослели.

Свой вклад внесли и сотрудники газеты «Ударный труд». Газета выходила 3 раза в неделю, имела две страницы. Районная газета «Ударный труд» была информатором, организатором работников тыла на всемирную помощь фронту и приближения Победы. Она рассказывала читателям о боевых подвигах наших земляков на фронте и в тылу.

Великая победа далась нашему народу великой ценой.
Послевоенные годы стали одним из значимых периодов в истории посёлка.

Отгремела свинцовыми ливнями Великая Отечественная война. Возвращались домой солдаты. Жизнь продолжается, уже мирные награды получают наши земляки.

Давно закончилась война,
Давно с войны пришли солдаты.
И на груди их ордена
Горят, как памятные даты.

А мы открываем ещё одну страницу истории посёлка.

В 1949 году методом народной стройки началось строительство районного Дома культуры, в мае этого же года создается санитарно-эпидемиологическая станция.

В 50-х годах Тугулым, начинает быстро разрастаться. Появляются новые улицы: П. Лумумбы, Ю. Гагарина, Южная, Пушкинская, Строителей, Полевая. Всего 33 улицы. Увеличился зелёный наряд, начало которому положили липы, посаженные в 30-х годах.

Ведётся жилищное строительство. Работают школы, детские сады и ясли. Успешно развивается культура и спорт.

1956 – началось строительство улиц – Комсомольской, Пионерской, Совхозной**.**

Поссовет

Банк

В 60-х годах посёлок Тугулым украсила белая кипень яблоневого цвета. 1960 год стал для села годом открытий. Начал свои первые маршруты рейсовый автобус, который возил пассажиров до станции Тугулым.

1961 – впервые показан широкоэкранный фильм «Девичья весна». Киномеханик Юдин Иван Николаевич.

1962 декабрь – село Тугулым отнесено к категории рабочих посёлков.

1965 – в райцентре открыт памятник войнам, погибшим на фронтах Великой Отечественной войны 1941-1945гг.

1966 – 1 апреля вступила в строй новая двухэтажная школа с паровым отоплением на 520 мест в райцентре.

1967 – Тугулымская больница становится центральной.

1969 – Вступил в строй автовокзал в посёлке Тугулым.

Средине 70-х годов ознаменована строительством многоэтажного благоустроенного жилья: это центр, и район совхоза «Тугулымский», ул. Молодежная, и микрорайон дорожников.

1972 – вступил в строй детский комбинат «Василек» на 140 мест.
1973 – в Тугулыме открылось здание аптеки (угол Школьной и Ленина).

1975 – в РДК открыт краеведческий музей, организатором Мичуровым Романом Ивановичем – зав. отделом культуры.
1977 – пуск в эксплуатацию нового административного здания в Тугулыме.
1982 – в посёлке Тугулым – 32 улицы.
1985 – апрель вступил в строй детский комбинат «Сказка» на 1690 мест по ул. Гагарина.

В истории нашего посёлка есть памятные даты. Проходят годы, меняются поколения, новые люди выходят на историческую арену, меняется быт, уклад, общественное мировоззрение, но остаётся память о тех событиях, без которых нет подлинной истории, без которых немыслимо национальное самосознание.

Современный Тугулым:

В настоящее время Тугулым является культурно-административным центром Тугулымского городского округа. Здесь находится: администрация ТГО, Управление сельского хозяйства и продовольствия, культуры, образования, социальной защиты населения, центральная библиотека, средняя школа, Дом культуры, профессиональное училище, районная больница. Есть магазины, баня-сауна, цифровой кинотеатр «Синема», гостиница, аптеки, автотранспортные предприятия, дорожно-строительные организации, детско-юношеские учреждения (ДЮСШ, СЮТур, Центр детского творчества, детские сады), жилищно-коммунальное хозяйство, почтовая и сотовая связь.

29 декабря 2005 года в Тугулым пришел газ. Губернатор Свердловской области Россель Э. Э. зажег тугулымский газовый факел.

2010 год по Всероссийской переписи в Тугулыме проживает 5986 человек.

Имена в истории Тугулыма:

МЕТЕЛЁВ ВАСИЛИЙ ПЕТРОВИЧ

Герой Советского Союза. Родился 8 января 1914 года в с. Тугулым. В 1944 году присвоено звание Героя Советского Союза за успешное форсирование Днепра и освобождение города Киев. Постановлением главы муниципального образования Тугулымский район № 392 от 20.07.2005 года Метелёву Василию Петровичу присвоено звание «Почётный гражданин Тугулымского района».

МАЛЫХ ВЛАДИМИР АЛЕКСАНДРОВИЧ

Директор Всесоюзного научно-исследовательского института метрологической службы. Герой Социалистического Труда, Лауреат Ленинской премии, доктор технических наук, профессор, создатель первой атомной станции в городе Обнинске Калужской области. Родился 20 января 1923 года в Тугулыме.

ШАБАШОВ НИКОЛАЙ АЛЕКСАНДРОВИЧ

Родился в 1925 году в Шатровском районе Курганской области. В 1971 году Указом Президиума Верховного Совета СССР Николаю Александровичу присвоено звание Героя Социалистического Труда с вручением ордена Ленина и Золотой медали «Серп и молот». За достигнутые успехи целлюлозно-бумажной и деревообрабатывающей промышленности в 1966 году он удостоен высокой трудовой награды – ордена Ленина. В том же году ему присвоено звание «Почётный мастер леса и лесосплава».

БАГАЕВА ЗОЯ ГЕОРГИЕВНА

Историк-педагог, краевед.

Родилась 10 июня 1926 года в д. Багаево Кировской области. Оставила потомкам богатый материал по истории района и его замечательных людей. Ею составлены сборники:

Альбом «Земляки, награждённые орденом Ленина» - 1970 г. «О нас пишут» (Уральский рабочий, «Областная газета» о Тугулымском районе), 1984-2000 гг. «Календарь-справочник» - Часть 1 - май 1988 г. Часть 2 - декабрь 1991 г. Часть 3 - 1991-2000 гг. «Наш вклад в победу 1941-1945 гг. - май 1995 г. «Божий дар» (таланты родного края) – 1996 г. «След на земле» (памятники природы, истории) – 1977 г. «Пылающая Чечня» - 2002 г. Постановлением главы МО «Тугулымский район» за заслуги перед районом Багаевой Зое Георгиевне присвоено звание «Почётный гражданин Тугулымского района».

КОЛМОГОРОВА ГАЛИНА ПАВЛОВНА

«Заслуженный учитель школы РСФСР». Звание присвоено в 1967 году. Галина Павловна родилась 23 февраля 1926 года в городе Тара Омской области. Она педагог-новатор, энтузиаст своего дела. В 1959 году Галина Павловна награждена значком «Отличник народного образования», её имя занесено в книгу Почёта областного отдела народного образования. Награждена юбилейной медалью «За доблестный труд», медалью «Ветеран труда».

ЛЮБУШКИНА МАЙЯ АЛЕКСЕЕВНА

«Заслуженный учитель школы РСФСР». Звание присвоено в 1990 году. Родилась 9 мая 1947 года на станции Тугулым. Работает в Тугулымской средней школе, учитель математики. Имеет высокий уровень квалификации, постоянно повышает своё профессиональное мастерство.

Педагогические успехи Любушкиной М. А. в 1976 году были отмечены Почётной грамотой Министерства просвещения РСФСР, значком «Отличник народного просвещения», «Отличник народного просвещения СССР».

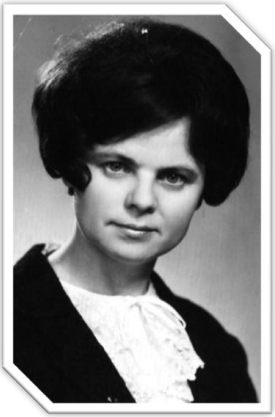

ВЕРХОЛЕТОВА ЛЮДМИЛА ВИКТОРОВНА

Родилась 29 апреля 1935 года в городе Свердловске (Екатеринбурге). В 1960 году приезжает в Тугулым. Более 46 лет трудится в Тугулымской школе, учитель химии. За свою педагогическую деятельность воспитала много поколений учеников. Награждена Почётной грамотой Министерства просвещения РСФСР, значком «Отличник народного просвещения». Людмила Викторовна по решению Правления Международной программы обучения в области точных наук дважды (1999-2001) является победителем конкурса и ей присвоено звание «Соросовский учитель». В 2007 году стала победителем Всероссийского конкурса «Лучший учитель года» на грант Президента Российской Федерации.

ЛЕОНТЬЕВА (БОРЗУНОВА) ОЛЬГА ЯКОВЛЕВНА

«Заслуженная артистка РСФСР». Звание присвоено в 1939 г. Родилась 19 июня 1907 года в селе Тугулым. Солистка оперной группы Большого театра. Ольга Яковлевна была первой исполнительницей партии Катерины в опере Дмитрия Шостаковича «Катерина Измайлова», Наташи в «Тихом Доне». В 1937 году за выдающиеся достижения в области искусства она была награждена орденом «Знак Почёта».

ВЕРХОЛЕТОВ ЮРИЙ РОМАНОВИЧ

«Заслуженный работник культуры РСФСР». Звание присвоено в 2002 г. Родился 2 мая 1934 года в г. Омске. Юрий Романович человек преданный искусству. Организатор и бессменный руководитель музыкальной школы п. Тугулым (1960-1994). За годы его работы выпущено сотни молодых талантов. За многолетний добросовестный труд Юрий Романович награждён значком «За отличную работу», «Победитель социалистического соревнования», «Почётный член Всероссийского музыкального общества». За огромный вклад в развитие музыкальной культуры, организацию досуга населения Постановлением главы Тугулымского городского округа Верхолетову Юрию Романовичу присвоено звание «Почётный гражданин Тугулымского городского округа Тугулымского района».

МИЧУРОВ РОМАН ИВАНОВИЧ

«Заслуженный работник культуры РСФСР». Звание присвоено в 1987 году. Родился 24 июля 1928 года в деревне Мичурово Туринского района. С 1968 года работал заведующим Тугулымского отдела культуры. Он прекрасно знал свою работу и имел большой практический опыт. Стал создателем народного краеведческого музея в п. Тугулым (1975 г.) и музея генерала армии Федюнинского И. И. в д. Гилёва (1981 г.) Роман Иванович награжден медалями: «За доблестный труд в Великой Отечественной войне 1941-1945 гг.», «За доблестный труд» в ознаменование 100-летия со дня рождения Владимира Ильича Ленина, «Ветеран труда», знаками «Отличный работник», и «Уральский краевед».

Экскурсия

Чтобы поближе познакомиться с посёлком, давайте совершим небольшую экскурсию.

А начнем мы её с главной площади посёлка – площадь 50 лет Октября – центра посёлка, где расположена деловая и культурная части.

Площадь – это визитная карточка нашего посёлка.

Площадь 50 лет Октября

На плщади 50 лет Октября, 1 стоит административное здание, которое вступило в эксплуатацию в октябре 1977 года.

В нем работают: глава Тугулымского городского округа, его администрация, районная Дума и много других районных организаций.

Глава Тугулымского городского округа – Селиванов Сергей Алексеевич.

В административном здании расположен краеведческий музей:

История краеведческого музея начинается в далеком 1968 году, когда в Тугулым приехал Мичуров Роман Иванович. Он был назначен заведующим отделом культуры и стал собирать материалы по истории села и его замечательных людях. В 1971 году была оформлена в районном Доме культуры комната. Художниками-оформителями первых стендов по истории района были Виктор Иванович Макаров и Анатолий Андреевич Ткач. 9 мая был торжественно открыт Тугулымский народный краеведческий музей. В первый же день его посетило более 100 человек – это были жители и гости посёлка. По крупицам бережно собирали материал. Роман Иванович и совет музея собирали экспонаты, оформляли экспозиции, проводили экскурсии. После выхода на пенсию Роман Иванович перешёл в музей. Он был директор, хранитель, экскурсовод, работал вдохновенно, с энтузиазмом. отдал культурно-просветительской работе свыше 40 лет, из них 20 лет Тугулымскому району. За этот труд Учёным советом Свердлоской области Роман Иванович Мичуров был награждён знаком «Уральский краевед», а в 1987 году ему было присвоено звание «Заслуженный работник культуры Российской Федерации». После Романа Ивановича эстафету хранителя музея принела Вена Макаровна Мальцева. С каждым годом экспонатов становилось всё больше и помещение в районном Доме культуры стало просто мало. Приказом № 268 от 26.07.1993 г.актовый зал административного здания был передан под музей. Очень много труда пришлось вложить директору Вене Макаровне Мальцевой и

научному сотруднику Розе Афонасьевне Грушевой, начинали все с нуля. Через год директором стала Светлана Константиновна Наумова. Сегодня в музее несколько залов. Первый –
зал истории Тугулыма и Тугулымсого района. Его сменяет зал боевой Славы, который рассказывает о подвигах тугулымцев.

Здесь проводятся тематические экскурсии об участниках Великой Отечественной войны, о тех, кто воевал в горячих точках, о труженниках тыла. В витринах музея выставлены фотографии, документы, знаки различия и другие экспонаты.

Интересен посетителям этнографический зал, где прходят экскурсии «Сказки живут в русской избе».

Здесь посетители могут познакомиться с крестьянской избой, крестьянским бытом, культурой. Очень интересна коллекция

самоваров: здесь их более 20 – больших и маленьких, различной формы и рисунка. И о каждом из них можно услышать интересный расссказ. Большой интерес представляет экспозиция по истории Ертарского стекольного завода. За стеклянной витриной продукция ертарских стекольщиков, выпущенная в разное время. Это бутылки и флаконы, трёхлитровые четверти, пивная бутылка для заводов винного короля графа Поклевского – Козелл. Рядом не менее интересная витрина, рассказывающая об истории и продукции Заводоуспенской бумажной фабрики.

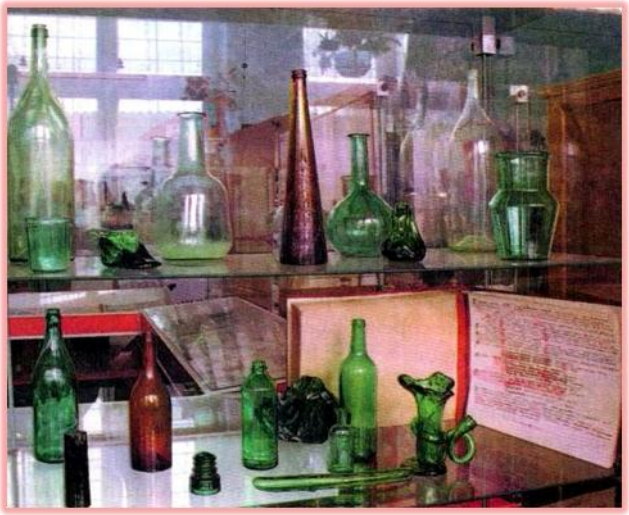

Большой раздел музея – фауна края, предоставленный специалистом по лесу Вадимом Кузьмичём Светашовым. Она поражает посетителя удивительно «живыми» чучелами птиц и зверей. В ней представлены 160 видов гнёзд разных птиц.

Есть в музее старинные монеты, датированные 1738 годом, времен царствования Анны Иоанновны. А также представлены монеты времен правления Елизаветы Петровны. В музее проходят персональные выставки картин самодеятельных художников-земляков, выставки фотографов любителей.

Почётный гражданини Тугулымского района Александр Васильевич Колмогоров подарил музею коллекцию авиа и судомоделей.

В музее оформлен стенд «Почётные гражданне» Тугулымского городского округа, это люди освавившие яркий след на тугулымской земле.

Багаева Зоя Георгиевна, Бабушкина Людмила Валентиновна, Боровинская Майя Петровна, Верхолетов Юрий Романович, Колмогоров Александр Васильевич, Ласкин Валерий Зиновьевич, Метелёв Василий Петрович, Филатов Владимир Петрович.

Здесь же, на 4 этаже здания расположены кабинеты редакции районной газеты «Знамя труда». Именно сюда слетаются все наши заметки, репортажи, эссе, интервью. Газета «Знамя труда» выходит с 18 июля 1931 года. Первым редактором был Я. Ф. Талинин, а газета называлась «Ударный труд». В настоящее время, с 3 июля 2008 года, редактор – ***Галина Анкушева***. У газеты появился сайт и электронная почта. Одно из важных событий публикация нормативно-правовых документов в спецвыпуске газеты «Знамя труда» – «Муниципальный вестник».

9 мая 2008 года при редакции создаётся новый отдел телепрограмм, заведует им ***Серова Мария***, оператором видеосъемки работает Елена Ядрышникова, оператором видеомонтажа – Елена Ваулина. Сегодня программа «Тугулым-ТВ стала доступна в Интернете на сайте.

Рядом с административным зданием находится памятник, воздвигнутый в честь участников Великой Отечественной войны.

Памятник был сооружён в год 20-летия Победы. Автор проекта, художник Юрий Михайлович Стариков остановил свой выбор на теме «Идущий на месть». Фигура солдата идущего навстречу жёстоким испытаниям, чтобы защитить родную землю от захвата противником. Весной и летом 1965 года Юрий Михайлович Стариков вместе с

художником Николаем Акимовичем Портнягиным сооружали фигуру солдата и постамент.

Открытие памятника состоялось 3 сентября 1965 года в 6 часов вечера.

И он стоит, совсем негрозный,
Руками держит автомат,
Сверкая весь на солнце бронзой,
Погибшим – памятник, солдат.
Да, он пришёл и встал по праву
На этот мощный постамент,
Увековечив павших славу,
На много дней, на много лет.

А. Холодович

Через 2 года в 1967 году, по просьбе жителей Тугулыма, с окраин поселка к памятнику перенесена урна с прахом расстрелянных в годы Гражданской войны. Так появилась здесь братская могила. Это был год 50-летия Октябрьской революции. Именно тогда площадь перед памятником получила название: 50 лет Октября.

К 35-летию Победы, в 1980 году, памятник дополнен новыми деталями. С одной стороны мать с серпом на плече и детьми – олицетворяет сельское хозяйство. А с другой – рабочие промышленного Урала, кующие победу. Так в памятнике соединились фронт и тыл. Еще через 5 лет, в 1985 году, была поставлена стела с именами погибших воинов Тугулымского поселкового совета (550 человек). Это ушедшие на войну из пос. Тугулым, ст. Тугулым, деревень Филино, Лучинкино, Гавань, Месед, разъезда Месяды.

Итак, с 1985 года композиция памятника приняла свой завершённый вид. И в день Победы в звезде на братской могиле загорается огонь памяти.

4 ноября 2011 года в районном центре, по инициативе районного совета ветеранов во главе с Владимиром Петровичем Филатовым, состоялось открытие памятника воинам-интернационалистам, погибшим в последние годы, выполняя долг перед Родиной. Право открыть памятник, было предоставлено главе Тугулымского городского округа Сергею Алексеевичу Селиванову и одному из главных реализаторов идеи – Василию Ивановичу Степанову.

К празднику Великой победы 9 мая в 2010 году была открыта аллея Славы с портретами героев Великой Отечественной войны.

Федюнинского Ивана Ивановича – Героя Советского Союза, Героя Монгольской Народной Республики, Генерала Армии;
Метелёва Василия Петровича – Героя Советского Союза;
Белопухова Евстрата Степановича – Героя Советского Союза;
Пьянкова Михаила Ивановича – Полного кавалера орденов Солдатской Славы;
Маркова Феоктиста Егоровича – Полного кавалера орденов Солдатской Славы;
Изегова Ивана Романовича – организатора снайперского движения на Волховском фронте.

ФЕДОНИНСКИЙ

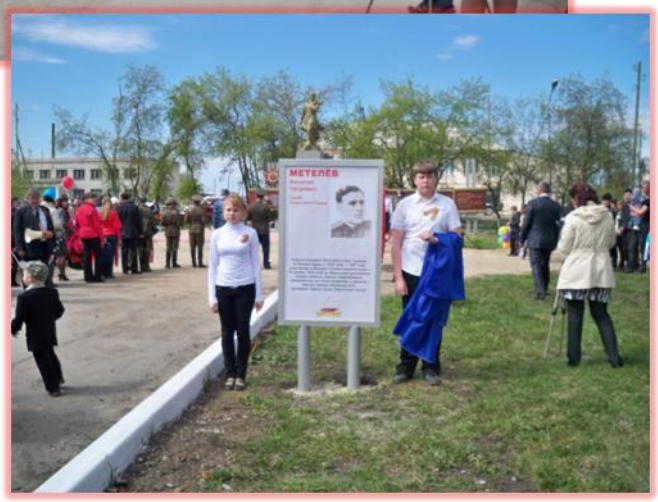
МЕТЕЛЁВ

А сейчас давайте, обратим наше внимание на культурный центр посёлка.

Культурой поселка, да и всего Тугулымского района руководит ***Закрятина Ираида Васильевна***, начальник управления культуры администрации Тугулымского городского округа.

Дом культуры

В декабре 1949 года подписывая новогоднее письмо товарищу Сталину трудящиеся Тугулымского района записали такой пункт: «Методом народной стройки к ноябрю 1951 года построить районный дворец культуры». Сейчас это центр культурно-массовой работы в посёлке.

5 ноября 1958 года состоялось открытие районного Дома культуры двери которого вот уже 50 лет открыты для всех. И спешат сюда люди, потому что знают, что найдут здесь дело по душе, могут с пользой провести свое свободное время, отдохнуть, посмотреть кино, позаниматься в кружках художественной самодеятельности и прикладного искусства. Сколько было за это время хороших людей делающих свое дело, в котором их призвание, смысл жизни. Заслуживают благодарности ветераны, те люди которые вложили большой вклад в развитие культуры, посвятившие не один десяток лет этой трудной, но благодарной работе:

Это Верхолетов Юрий Романович «Заслуженый работник культуры Российской Федерации», «Почётный гражданин Тугулымского района.» Юрий Романович Верхолетов более 40 лет радовал земляков своим творчеством.

Билибов Виктор Михайлович, Наумова Светлана Константиновна неодин год они возглавляли районный Дом культуры. Большой вклад внесли Портнягин Николай Акимович, Кульпин Виктор Сергеевич, Белибова Нина Павловна и многие другие сотрудники.

Решетникова Тамара Аркадьевна нынешний директор районного Дома культуры. Эта неутомимая, активная, беспокойная, преданная своему делу женщина. 30 лет своей жизни она посветила работе в культуре. Сегодня в Доме культуры трудится творческий коллектив, который шагает в ногу со временем. Проводятся праздники, песенные фестивали, фестивали-конкурсы художественного творчества, театральные фестивали и много других интересных мероприятий.

На сегодняшний день в Районном доме культуры действует множество формирований:

Изостудия «Колорит»
Хореографический ансамль «Ритм»
Студия эстрадного исполнения
Сольное исполнение
Хоровая академическая капелла
Инструментальная группа
Хор ветеранов труда
Кружок прикладного творчества «Хаврошечка»
Кукольный театр «Колобок»

Театральная студия «Компромисс»

Коллектив районного Дома культуры.

С праздником, зе

По инициативе участника Уральского добровольческого танкового корпуса Щепелина Виктора Андреевича за зданием Дома культуры был посажен парк, чтобы отдых людей был здоровым, красивым и полноценным. В парке было много редких для Тугулымского района растений: пробковое дерево, барбарис и другие. В Тугулыме этот парк так и называют – парк Щепина. И до сих пор учебные экскурсии по разным темам на уроках биологии проходят в этом парке.

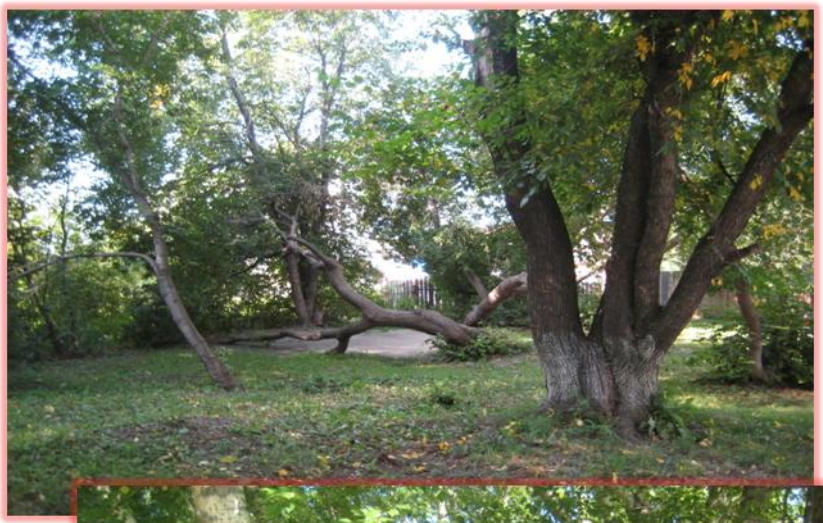

А рядом находится Тугулымская центральная библиотека имени А. С. Пушкина.

В далеком 1919 г. в посёлке появилась первая изба читальня. Первым библиотекарем была Колмогорова Клавдия Сидоровна. Книги для библиотеки собирали жители посёлка. В 1921 г. библиотека закрылась по причине голода. 1927 год стал годом рождения библиотеки имени А. С. Пушкина, в то далёкое время библиотека находилась в одно этажном деревянном здании, на углу улиц Ленина и Войкова. Заведующая библиотеки была Агеева.

В 30-е годы с населением проводиться большая культурно-массовая работа, выпускались стенгазеты. Библиотека стала «лучом света» в жизни посёлка.

В 40-е годы заведующая библиотекой Софья Никитична Сидорук организовала пересылку книг по почте.

В 1947 году при библиотеке организован передвижной фонд.

В 1949 году начато строительство нового здания библиотеки с большим читальным залом, комнатой отдыха, взрослым и детским отделениями.

10 апреля 1952 года – день, когда состоялось торжественное открытие районной библиотеки.

В 60-е годы стали практиковать открытый доступ читателей к книжным полкам. Активной формой продвижения книг к читателям в эти годы стали передвижки. В библиотеке хорошо организована работа книгонош.

В 1976 году районная библиотека получила статус центральной районной библиотеки им. А. С. Пушкина. Многие в Тугулыме помнят еще одно библиотечное новоселье, в 1977 году, к 60-летию Великого Октября, районная библиотека переехала в новое светлое помещение, в котором она, и находиться до сих пор.

В 80-е годы работа библиотек активизировалась. Внедряется новая форма обслуживание читателей – бригадный абонемент. Формируются читательские группы: рабочая и учащиеся молодежь, животноводы, механизаторы, специалисты сельского хозяйства и учителя.

19686-й год создание при библиотеке клуба «Боевые подруги».

1993 год – в стенах библиотеки начинает свою работу «Литературный салон». Проводят литературные встречи и конференции.

1994 год – в структуре библиотеки появляется новый отдел – информационно-библиографический. В задачи отдела входит выполнение сложных библиографических запросов читателей. В этот же год организуется клуб любителей поэзии «Журавушка».

С 1994-го по 2000 год в библиотеке работает клуб «Флористика». Библиотекари вместе с читателями создавали «шедевры» из засушенных растений и цветов.

В 1995 году за хорошо поставленную работу детской библиотеке была присуждена премия Департамента культуры правительства Свердловской области «За сохраненные традиции и развитие инноваций».

1997 год – организованна первая встреча из цикла «Интересные люди района».

2001 год – библиотека начинает работу по программе «От библиотеки, востребованной – к библиотеке достойной». В задачи данной программы входит повышение качества библиотечного обслуживания жителей посёлка, поднятие имиджа самой библиотеки.

С 2003 года на базе центральной библиотеки проводиться областные мероприятия по повышению квалификации библиотечных кадров.

В 2005 году сотрудники библиотеки активизировали работу по профилактике наркомании и вредных привычек. С этой целью разработана программа «Ребёнок. Общество. Будущее». В этом же году Ц.Р.Б. приняла участие в областной творческой лаборатории «Советский писатель и книги о ВОВ». За нестандартный подход к теме, библиотека получила Благодарственное письмо.

2006 год – центральная районная библиотека включена в проект по созданию модельных библиотек на селе. Начинается полномасштабное освоение новых информационных технологий. Создается новое подразделение – информационный отдел. Расширяется спектр услуг библиотеки, таких как: работа в сети ИНТЕРНЕТ, предоставление компьютерного времени для работы с текстовыми документами, распечатка документов, работа с электронной почтой и другое.

В 2007 году библиотека разрабатывает новые целевые программы: «Мы в душах строим храм», «Компьютерные технологии в обслуживание пользователей». В этом же году начинается капитальный ремонт здания библиотеки.

2008 год – библиотека получила статус «Модельная библиотека области».

Быть востребованной в сегодняшнем мире – главная задача Центральной районной библиотеки. Для читателей библиотека – гостеприимный дом, где их ждут и всегда им рады.

Светла душой своей библиотека,
Царит во всём порядок и уют.
Она как дом родной для человека,
И люди к ней за знанием идут.

Директор муниципального казённого учреждения культуры «Централизованной библиотечной системы Тугулымского городского округа» – ***Бороздина Наталья Васильевна.***

Коллектив Центральной районной библиотеки

На площади 50 лет Октября так же располагается сеть магазинов, кинотеатр «Синема», кафе-гостиница «Малахит».

Кинотеатр «Синема»

ТЦ «Ясень», продуктовый магазин «Стимул», «Эльдорадо».

Кафе-гостиница «Малахит»

Справа от кафе «Малахит» – ул. Октябрьская. На ней находятся: аптечный пункт ООО «Фора», оптика, ЗАГС, институт.

Институт ВНИИГПЭ - 1975 год здание филиала всесоюзного научно-исследовательского института патентной экспертизы.

С постройкой филиала улица получила водопровод, покрылась асфальтом, озеленилась.

В конце ул. Октябрьской стоит *кафе-сауна «Русалочка»*

Параллельно ул. Октябрьской расположена ул. Школьная, где находится больничный комплекс.

Ему чуть более 20 лет. Раньше здесь стояли деревянные домики.

Начало здравоохранению посёлка положено открытием в 1918 году ФАПа, заведовал которым К. Н. Анисберг. Он вел приём больных, оказывал первую медицинскую помощь. За более квалифицированной помощью жители обращались в Тюмень.

В 1926 году началось строительство больницы. 3 октября 1927 года вступило в строй одноэтажное деревянное здание с 17-ю голландскими печами. Первым главным врачом больницы была Елизавета Борисовна Алексеева. Штат больницы составлял: 1 врач, 7 среднего персонала, и 10 младшего. Оснащена больница была двумя железными кроватями и деревянными топчанами. Не было электроснабжения, работали при керосиновых лампочках, не хватало инструментов, дезинфицирующих средств, перевязочного материала.
В 1930 году главным врачом назначен Л. В. Гурьян – хирург, по его инициативе построена операционная. В 1934 году прибыл врач В. П. Круглов, который много сделал для посёлка, проработав в Тугулыме до 1971 года. В 1940 году начали делать операции при керосиновых лампах. К началу войны больница была уже на 75 коек. В 1941 году в район прибыло несколько врачей с западной Украины, многие врачи и мед.персонал призваны в армию. В больнице начались трудности с кадрами, питанием, жильем, мед. оборудованием и медикаментами. После войны больница расширяется. Появился целый больничный городок, открылся рентгенкабинет. Стали возвращаться с войны медицинские работники – В. П. Круглов, Н. Н. Яскина, Е. Д. Груздева,

А. Гимгин, В. П. Кривенок, А. В. Маренин и другие. В 1964 году в Тугулыме открыто родильное отделение на 20 коек, туберкулёзное отделение, построены гаражи, кухня, бухгалтерия. Главным врачом больницы стал М. К. Ежов. В 1965 году для оказания экстренной помощи открыт пункт «Скорой помощи». В 1967 году Тугулымская больница становится центральной. В 1974 году больница переведена на водяное отопление, главным врачом тогда была Р. Г. Яксон, в это период появляется новый аппарат для дачи наркоза, бестеневая лампа, первый электрокардиограф. На охрану здоровья граждан бюджетом отпущено в Тугулымском районе 6246000 рублей. В штате насчитывается 18 врачей и 244 средних медработников. В 1980 году начато строительство нового больничного комплекса, начала строительство ПМК 1120, в строительстве участвовали и стройотряды Свердловского медицинского института. Первая очередь новостройки посёлка, детское отделение сданы к 1 января 1988 года. Главный врач в это период Владимир Миронович Чернышов, работал в этой должности с 1984 года по 1996 год.

С 1996 года Здравоохранение района в качестве главного врача ЦРБ возглавляет Нелюбина Ольга Петровна. При ней построено новое инфекционное отделение.

С 2007 года с марта главным врачом становиться ***Катаева Галина Илларионовна.***

Во время её руководства был произведен ремонт. В 2006 был принят Нацпроект «Здоровье». Благодаря чему улучшились материально-техническая база.

На современном этапе развития общества осуществляется широкая программа мероприятий по предупреждению и значительному сокращению болезней, ликвидация массовых и инфекционных заболеваний, удовлетворению потребностей сельского и городского населения во всех видах высококвалифицированного медицинского обслуживания. Закуплено много нового современного

оборудования, проведена компьютеризация всего учреждения. В мае 2009 года получена лицензия на медицинскую деятельность. В поликлинике ведут приём 127 специалистов. Работает женская и детская консультации, дневной стационар. Функционирует круглосуточный стационар на 175 коек, включающий хирургическое, терапевтическое, детское, гинекологическое, родильное, реанимационное и инфекционное отделения. Имеются лабораторно-диагностическая и рентгенологическая службы, кабинеты функциональной диагностики, физиотерапевтический, зубной и кабинет зубопротезирования, отделение скорой помощи.

Дальше по улице Школьной расположено детское общеобразовательное учреждение детский сад «Василёк».

Дошкольное-образовательное учреждение Тугулымский детский сад «Василёк» функционирует с 1972 года.

Здесь работает дружный, творческий коллектив. В 1965 году началось строительство детского сада предприятием ПМК под руководством Э. Г. Габера. 22 ноября 1972 года «Василёк» принял первых 140 детей, которые вошли в новый, светлый, просторный детский сад. За тридцать лет детский сад принял 1013 детей, подготовил к школе 817 первоклассников. Со дня открытия заведующей работала Л. Л. Холодович. Она всегда была примером лля своих подчиненных Это были молодые специалисты Л. В. Шабарова, В. В. Бондарева, Т. И. Фисенко, С. К. Ноянова и другие. Мастерами дошкольного воспитания стали воспитатели – Г. П. Бородулина, В. А. Бызовыа, О. А. Вострякова, Т. С. Бушуева и другие. И когда за окнами зима, здесь по прежнему тепло, светло и уютно. Тепло от заботы, улыбок, взаимопонимания, взаимовыручки, от большой любви к детям. Здесь трудятся 12 педагогов. Ведётся работа по распространению положительного опыта. С 1995 года детский сад возглавляет Татьяна Ивановна Вострякова. Сейчас Татьяна Ивановна вместе с педагогами продолжает хорошие традиции и ищет наиболее эффективные формы работы с детьми. Благодаря творчеству воспитателей, высокому профессионализму большенства из них детский сад стал школой педагогического мастерства.

ДЛЯ ВАС
ИНФОРМАЦИЯ ДЛЯ РОДИТЕЛЕЙ ПО ОРГАНИЗАЦИИ ВОСПИТАТЕЛЬНО-ОБРАЗОВАТЕЛЬНОГО ПРОЦЕССА В ГРУППЕ

8 МАРТА

Из истории школы: Школьные годы чудесные.

В далёком 1860 году в селе Тугулымском открыто одноклассное училище. 1 сентября 1903 года училище преобразовано в двухклассное. Преподавались математика, русский язык, история, география, закон Божий. Осенью 1914 года училище преобразовали в четырехклассное.

Школа крепла, росла, и вот уже в 1931-1932 учебном году Тугулымская начальная школа стала частью школы крестьянской молодежи. В 1935 году было построено новое здание школы, а в 1937 году – второе здание. Десятником на строительстве был Хохолин Павел Николаевич. Строили быстро, силами колхозов, ежедневно на строительстве работали по 40-60 человек. Пожалуй, именно с тех пор улица, где были построены эти два здания, носит название – Школьная.

Школа колхозной молодежи была переименована позднее в обычную семилетку, а затем в среднюю школу, первый выпуск которой состоялся в 1939 году. Первым директором школы стал Космаков Анатолий Алексеевич, который с началом войны наденет фронтовую шинель так же, как и его многочисленные выпускники.

Учились в здании Госсортучастка в несколько смен.

Школьники помогали взрослым в работе на колхозных полях, собирали лекарственные травы, шили и вязали теплые вещи и отправляли их на фронт бойцам Красной Армии.

В 1942 году в здание начальной школы был переведен детский дом из Астрахани. Тугулымские мальчишки и девчонки несли детям, приехавшим с войны, свои довоенные книжки и игрушки.

Учились в здании Дома пионеров в несколько смен.

Часто в здании школы было холодно, не хватало дров, дети на уроках падали в обморок от голода, не хватало учебников, письменных принадлежностей, но школа не прекращала работать.

Послевоенные годы тоже были нелегкими, но уже в 1945 году при Тугулымской школе открывается летняя оздоровительная площадка, где отдыхали учащиеся 1-4 классов. Они получали усиленное питание, интересно проводили время.

В 1972 году директором школы становится учитель истории ***Курячий Виктор Алексеевич***. Он бережно сохраняет все школьные традиции и умело управляет кораблем школьной жизни, создавая все условия для успешного плавания в течение 20 лет.

А в 70-е годы появилось здание интерната, ставшее с годами начальной школой.

Начало 21 века:

С 2003 года по настоящее время директор школы ***Закиева Раиса Зуфаровна.***

Возобновляется строительство нового здания школы. Педагоги ведут постоянный поиск и коррекцию инновационных форм, методов и способов обучения. Учителя начальной школы работают по системе Занкова, программе Бунеевых, применяют передовой опыт Ш. А. Амонашвили, методику раннего обучения иностранному языку, реализуют учебно-методический комплекс «Гармония».

Дифференцированный подход и проблемное обучение умело применяется учителями средней школы. Особое значение педагоги придают развитию познавательной деятельности учащихся.

В 2006 году ТСОШ № 26 получила государственную поддержку в размере 1 миллиона рублей за победу в конкурсе образовательных учреждений, внедряющих инновационные образовательные программы.

В 2008 году открыто новое здание школы.

Весенним солнечным днем 5 мая 2012 года, в преддверии празднования Великой Победы, в Тугулымской средней школе состоялось торжественное открытие мемориальной доски выпускнику школы Андрею Александровичу Рыкову, погибшему при исполнении воинского долга в республике Чечня 31 декабря 1994 года и награждённому орденом Мужества посмертно.

Начальная школа перешла в здание много лет служившее средней школой.

Школа живёт и развивается.

По главной улице.

Параллельно улице Школьной идет главная улице посёлка – улица им. Ленина. На ней расположены различные предприятия, магазины. Здесь же находится почта и телеграф.

В настоящее время коллектив Тугулымского «Уралсвязьинформ» располагает 14 сельскими, 222 городскими станциями АТСК, обслуживает около 3600 абонентов ГТС и СТС.

Далее с левой стороны мы увидим кирпичное здание с надписью БАНК. Еще в конце прошлого века на этом месте стоял двухэтажный деревянный дом, в котором прошло детство Героя Советского Союза Василия Петровича Метелёва. Сейчас об этом напоминает мемориальная доска на здании.

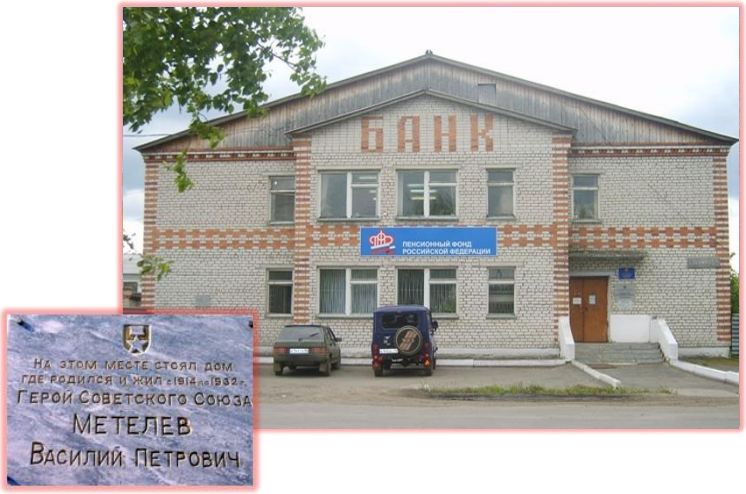

А с правой стороны – симпатичный домик, в который переехала музыкальная школа. Сейчас она называется Школа искусств. Здесь ежегодно обучается 200 человек. Обучение ведется по четырём направлениям: изобразительное, декаративно-прикладное, театральное и музыкальное. В школе преподают: рисунок, живопись, композиция станковая и прикладная, дизайн, лепка, декоративная композиция, вокал, фортепиано, гитара, сольфеджио, музыцирование. Тугулымская Детская школа искусств имеет доброе имя. Она давно и прочно стала неотделимой и немаловажной частью активной жизни района, частью его образовательного сообщества. Первым директором был Юрий Романович Верхолетов с 1960 по 1994 год. Он научил понимать музыку не одно поколение тугулымцев. За годы работы выпущены сотни молодых талантов. С 1994 года директором работала Белибова Нина Павловна. Сегодня детской школой искусств руководит Моисеева Наталья Валерьевна.

Улица Ленина, раньше носила название Большой Сибирский тракт. Тугулымцы называли её – Большая дорога, по ней прошли 192 тысячи каторжан, проехали в сибирскую ссылку А. Н. Радищев, Ф. М. Достоевский, В. Г. Короленко, Н. Г. Чернышевский. Во время своей поездки на Сахалин проезжал по Тугулыму А. П. Чехов. Несколько раз посетил Тугулым по пути в Сибирь Д. И.Менделеев. Побывал здесь и певец Урала Д. Н. Мамин-Сибиряк. В 1826 году прошли в Сибирь на каторгу декабристы, а за ними их жёны.

С улицы Ленина вправо идет ул. Ключевая. Уже по одному названию можно понять, что ведет она к роднику. Этот источник чистой воды находится на склоне Боровушки.

Это любимое место отдыха тугулымцев в любое время года. Особенно многолюдно здесь зимой. Взрослые и дети катаются на лыжах, санках.

А ещё существует легенда: На Островке, улице, отдаленной от посёлка изгибом реки, жила семья с фамилией Боровушки. И часто вместе с гостями выходили они на поляну играть, да хороводы водить. Так это место и стало называться Боровушкой. С другой стороны Боровушки есть два ключика. Живительной водой источников пользуются не только тугулымцы, но и гости посёлка.

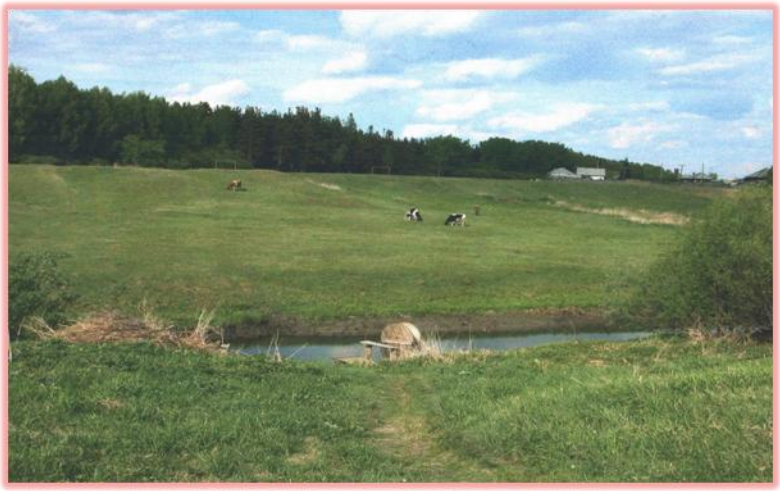

За Боровушкой проходит железная дорога, построенная к 1885г.

Улица Войкова, ее называли Малая дорога, потом просто – Малая. А в 20-е годы прошлого века ей дали имя погибшего дипломата Войкова, много сделавшего для России.

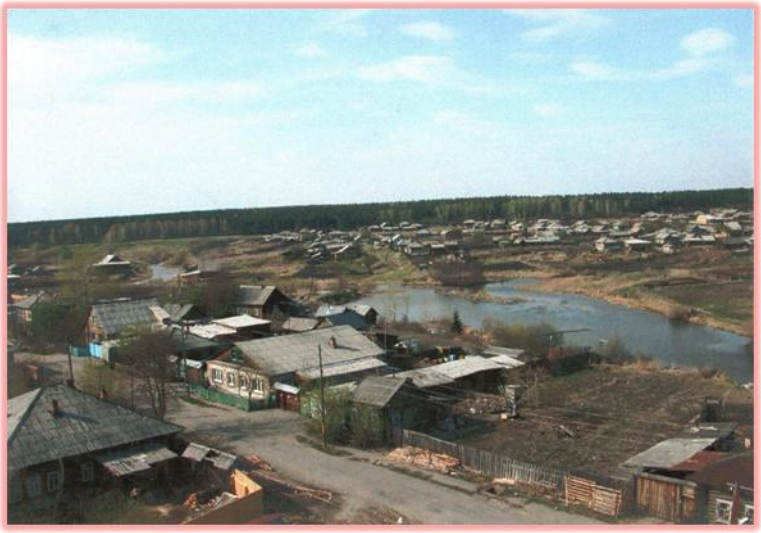

Здесь мы можем увидеть: ЦДТ (центр детского творчества) и автостанцию.

В конце улицы Октябрьской был построен Дом пионеров. Первым директором была Неустроева Зинаида Васильевна.

С 1954 года директором назначен Александр Васильевич Колмогоров. А в 1981 году он создаёт судомодельный кружок и

работает до 2005 года. В 1994 году Дом пионеров отмечает свой юбилей, и дети получают от администрации района соответствующий подарок – просторное светлое помещение. В 1981 году директором Центра детского творчества назначена Патысьева Маргарита Максимовна. В Центре детского творчества работают различные кружки. Это художественная обработка древесины, лепка из теста, вязальный, вокально-инструментальный ансамбль «Теплые ливни», танцевальный «Радуга», музееведение, бисероплетение, мотто-картинг, шитьё мягкой игрушки. В них занимаются 280 детей. На базе Центра проводятся различные районные мероприятия, активно работает детская организация «Рост». Много сил и времени занимает лето – оздоровительный центр «Гурино». За три смены по 21 дню дети успевают не только отдохнуть, впитать лучи уральского солнца, приобрести новых друзей, но и стать жителями удивительной страны «Семицветия» с её законами и правилами. Каждый день в лагере – это праздник. Дети стремятся в это чудо, в эту сказку.

Автостанция

С улицы. Ленина поднимаемся на ул. Федюнинского. Направо в конце улицы находится Тугулымское профессиональное училище.

Тугулымское профессиональное училище основано на базе Кармакского сельского профессионально-технического училища. Руководитель Баюнов Владимир Федорович.

Сегодня училище – это современное учебное заведение с прекрасной оснащённостью кабинетов, мастерских и лабораторий, автопарком и автодромом, тренажёрным залом и спортплощадкой, компьютерным классом. В училище есть библиотека с читальным залом, где учащиеся отдыхают и готовятся к занятиям. В стенах училища не только получают профессию, но и среднее общее образование. Квалифицированные педагоги и мастера производственного обучения способствуют формированию профессиональных знаний учащихся. Ежегодно выпускается от 200 до 300 человек. Ежегодно проходят конкурсы профмастерства. В 2008 году была получена Губернаторская стипендия «За успехи в освоении рабочей профессии». В Тугулымском профессиональном училище данной стипендией удостоен Борис Астратов. В училище ведётся образовательная деятельность по профессиям: мастер по техническому обслуживанию и ремонту машинно-тракторного парка, продавец-кассир, продавец, контролёр-кассир, повар-кондитер. С 29 ноября 2008 года Тугулымское профессиональное училище получило право осуществления общеобразовательной деятельности по профессии «Оператор ЭВМ».

С улицы Ленина налево по улице Федюнинского мы увидим спортивной комплекс посёлка. Это спортивная школа и стадион в парке культуры и отдыха. До 1977 года улица называлась Садовой, отсюда был вход в парк. В начале прошлого века здесь была огромная берёзовая роща.

ДЮСШ открылась 1 марта 1979 года. Первый директор Яркин Валерий Михайлович. Здесь ребята занимались лыжными гонками, борьбой «Самбо» и было две группы общей физической подготовки. За тридцать лет с далекого 1979 года, в стенах школы получили спортивную закалку, и вышли с нею в жизнь тысячи ребят. Все, кто заболел спортом по-настоящему, это на всю жизнь. Таких людей у нас много в районе и за его пределами. В 2007 году Тугулымская ДЮСШ переехала в здание бывшего военкомата. Улучшилась материально-техническая база, был сделан ремонт. В 2008 году директором ДЮСШ стал Самойлов Александр Геннадьевич, он считает, что физическое образование ребёнка – есть база для всего остального. В школе открыты спортивные отделения: лыжные гонки, футбол, борьба (самбо, дзюдо), хоккей, настольный теннис, шахматы.

Стадион – главная арена спортивных состязаний и место проведения праздников.

Есть в парке волейбольная площадка, к спортивному комплексу так же добавился мини-стадион. Он не пустует в любое время года. Зимой заливают ледовый корт, проходят хоккейные тренировки.

Напротив стадиона находится детский сад «Мишутка».

В декабре 1995 года в посёлке Тугулым открылся новый детский сад. Который ласково назвали «Мишутка» – это современное здание со спальнями, спортивно-музыкальным залом. Первыми новосёлами стали дети из детских садов «Тополёк» и «Берёзка» всего 50 детей. Со дня основания в «Мишутке» сложился творчески работающий коллектив, в котором работают педагоги-творцы своего дела. Они постоянно делятся опытом работы с коллегами Тугулымского городского округа во время районных методических объединений, семинаров-практикумов, методических днях. Научно-практических конференциях, принимают участие в муниципальных конкурсах «Воспитатель года». Среди них В. В. Бондарева, Г. И. Ермохина, Л. Н. Меньшикова, Ж. Д. Ковязина, Л. С. Янгулова. Активно включаются в работу и начинающие педагоги – Н. А. Дюпина, Е. В. Шахтарина, Е. А. Марандина. Тугулымский детский сад «Мишутка» посещяет более 100 детей. Как замечательно, что сущесвует такой уголок детства, в котором создана теплая, домашняя обстановка и все условия для радостной и интересной жизни детей, сохранения их здоровья и эмоционального благополучия.

Детский сад находится в районе улицы Молодежной. В 70-х годах XX века здесь начали строить комплекс для молодежи. Затем были построены многоквартирные дома, а сейчас это целый микрорайон.

Пусть будет дом сей полной чашей.

По улице Гагарина расположен социально – реабилитационный центр для несовершеннолетних.

24 марта 2003 года принято постановление главы Тугулымского района № 155 «О создании социально-реабилитационного центра для несовершеннолетних». Учреждение было решено открыть на территории п. Тугулым на базе детского сада «Сказка». С декабря официально директором Центра назначена Татьяна Кузьминична Ботова. Первые посетители появились здесь только 2 марта 2005 года. В настоящее время это государственное областное учреждение со штатом 63 сотрудника, которым с 2005-го года руководит Василий Александрович Третьяков.

Основной вид деятельности: здравоохранение и предоставление социальных услуг. Здесь осуществляется приём несовершеннолетних, оказывшихся в трудной жизненной ситуации, проводят социальную реабилитацию детей и содействуют их дальнейшему жизнеустроству.

В конце улицы Ленина стоит стела с именами славных сынов района – Героев Советского Союза Ивана Ивановича Федюнинского, Евстрата Степановича Белопухова, Василия Петровича Метелёва, которая приветствует всех при въезде в поселок Тугулым.

В родных местах ромашкой пахнет ветер…
И до травинки вся земля своя!
В родных местах и солнце ярче светит,
И серебристый голос у ручья!
Пусть все твердят, что есть края иные,
Что в мире есть иная красота,
А я люблю свои места родные…
Свои родные, милые места!

Историю Тугулыма создают люди, на первый взгляд скромные, неприметные, рождённые жить, любить, творить. Это они создавали облик посёлка, писали его историю своим мирным трудом.

Список литературы

1. Анкушева, Г. Главная не только по статусу, но и по виду / Г. Анкушева // Знамя труда. – 2009. – 7 сентября. – С. 1.
2. Анкушева, Г. Мы по крупицам собираем факты / Г. Анкушева // Знамя труда. – 2010. – 12 июня. – С. 4.
3. Анкушева, Г. На встречу голубого озера / Г. Анкушева // Знамя труда. – 1996. – 21 мая. – С. 1.
4. Багаева, З. Г. История Тугулыма древняя / З. Г. Багаева // Знамя труда. – 1995. – 26 сентября. – С. 1.
5. Багаева, З. Г. След на земле / З. Г. Багаева. – Тугулым, 1997. – 48 с.
6. Багаева, З. Г. Божий дар / З. Г. Багаева. – Тугулым, 1996. – 46 с.
7. Багаева, З. Г. Календарь-справочник по истории Тугулымского района / З. Г. Багаева. – Тугулым, 1988. – 46 с.
8. Багаева, З. Г. Так было / З. Г. Багаева // Знамя труда. – 1984. – 3 ноября. – С. 1.
9. Багаева, З. Г. Богатые люди богатого села / З. Г. Багаева // Знамя труда. – 1996 – 18 мая. – С. 3.
10. Баженова, Н. В. Школа горда успехами / Н. В. Баженова // Знамя труда. – 2005. – 30 декабря. – С. 2.
11. Баюнов, В. И хорошо учить детей / В. Баюнов // Знамя труда. – 1999. – 1 июня. – С. 3.
12. Баранова, Л. «Голубая кровь» газопроводов / Л.Баранова // Областная газета. – 2008. – 3 октября. – С. 12.
13. Благодатских, Н. В ласковых объятиях «Мишутки» / Н. Благодатских // Знамя труда. – 2010. – 6 февраля. – С. 2.
14. Бороздина, Н. 80 лет Тугулымской районной библиотеке / Н. Бороздина // Знамя труда. – 2007. – 25 декабря. – С. 1.
15. Бубнова, Н. Сельский «университет» окнами в поле / Н. Бубнова // Областная газета. – 2003. – 6 декабря. – С. 1, 2.
16. Васильева, О. Приходите в нашу школу! / О. Васильева // Знамя труда. – 2011. – 3 сентября. – С. 3.
17. Ваулин, А. На плохое времени не будет / А. Ваулин // Знамя труда. – 2001. – 2 ноября – С. 2.
18. Владимирова, Г. В. Все это – жизнь, история июля! / Г. В. Владимирова // Знамя труда. – 2009. – 7 ноября. – С. 5.
19. Вострякова, Т. Мы все в ответе перед будущим / Т. Вострякова // Знамя труда. – 2007. – 20 ноября. – С. 3.
20. Вперед, к спортивным успехам //Знамя труда. – 2009. – 29 августа. – С. 2.

21. Грушевая, Р. Вот она Тугулымия / Р. Грушевая // Знамя труда. – 1998. – 21 августа.– С. 1.
22. Ей свойственны любовь и понимание // Знамя труда. – 2008. – 12 июля. - С. 2.
23. Журавлёв, Л. Один из старейших на Урале / Л. Журавлёв // Знамя труда. – 1998. – 11 сентября. – С. 3.
24. Замечательные люди Тугулымского района: сб. биогр. ст. – Тугулым, 2008. – 228 с.: ил.
25. Зуева, Л. Нам книга - самый верный в жизни друг / Л. Зуева // Знамя труда. – 2010. – 29 мая. – С. 4.
26. Зуева, Л. Библиотека в истории посёлка / Л. Зуева // Знамя труда. – 2009. – 19 сентября. – С. 5.
27. Зуева, Л. Библиотеки важнее всего в культуре / Л. Зуева // Знамя труда. – 2008. – 27 мая. – С. 2.
28. Касенова, Н. Лучший подарок / Н. Касенова // Знамя труда. – 1994. – 31 декабря. – С. 3.
29. Киров, Н. И совсем не яма / Н. Киров // Знамя труда. – 2003. – 6 апреля. – С. 2.
30. Киров, Н. Колос и лес Тугулыма / Н. Киров // Земля городов : Культурно-исторические очерки. – Екатеринбург, 2008. – С. 440-445. : ил.
31. Киров, Н. Страницы, рассказывающие о многом / Н. Киров // Знамя труда. – 2004. – 6 декабря. – С. 3.
32. Киселёва, Т Школе – 150! / Т. Киселёва // Знамя труда. – 2009. – 19 декабря. – С. 2.
33. Киселёва, Т. Все мы родом из детства / Т. Киселёва // Знамя труда. – 2010. – 20 марта. – С. 3.
34. Леонтьева, И. Учим понимать и ценить красоту / И. Леонтьева // Знамя труда. – 2006. – 14 июня. – С. 2.
35. Мальцева, В. Новоселье в «Васильке» / В. Мальцева // Знамя труда. – 1972. – 5 декабря. – С. 3.
36. Маркова, Ю. «Знамя труда» : 80 лет вместе / Ю. Маркова // Знамя труда. – 2011. – 16 июня. – С. 2.
37. Метелёв Василий Петрович // Золотые звёзды свердловчан : сб. очерков и воспоминаний о свердловчанах – Героях Советского Союза / сост. С. Г. Александров, П. В. Яблонских. — Свердловск, 1967. – С. 196-198.
38. Нелюбина, О. На страже жизни и здоровья / О. Нелюбина // Знамя труда. – 1998. – 23 июня. – С. 1.
39. Новопашин, М. Крестьянский сарафан Малахитницы : Культурно-исторические очерки / М. Новопашин и др. – Екатеринбург : ИД «Сократ», 2003. – 368 с. : ил.

40. Обросова, Н. Подарок для жителей нашего района! / Н. Обросова // Знамя труда. – 2008. – 27 мая. – С. 1.
41. Ознобихина, М. Вчера и сегодня нашего «университета» / М. Ознобихина // Знамя труда. – 2009. – 13 июня. – С. 1.
42. Ознобихина, М. Рабочие профессии в почете / М.Ознобихина // Знамя труда. – 2010. – 26 ноября. – С. 4.
43. Охлопкова, Н. Профессионализм и милосердие / Н. Охлопкова // Знамя труда. – 2010. – 19 июня. – С. 2.
44. Перелистывая книгу жизни // Знамя труда. – 2004. – 30 августа. – С. 3.
45. Печуркина, Р. На востоке – заря победы / Р. Печуркина // Знамя труда. – 2007. – 23 января. – С. 5.
46. Поротников, Л. Т. Летопись Тугулымского края : Природа и природные ресурсы / Леонид Поротников. – Екатеринбург : ООО «Баско», 2007. – 288 с. : ил.
47. Призвание – в признании // Знамя труда. – 2008. – 6 марта. – С. 3.
48. Розов, И. Саду – зеленую изгородь / И. Розов // Знамя труда. – 1965. – 23 июня. – С. 3.
49. Рундквист, Н. А. Тугулым // Свердловская область. Иллюстрированная краеведческая энциклопедия / Н. А. Рундквист, О. В. Задорина. – Екатеринбург, 2009. – С. 324-326 : ил.
50. Рыбалов, Н. Первому директору ДЮСШ посвящается / Н. Рыбалов // Знамя труда. – 2009. – 31 января. – С. 3.
51. С днём рождения, детский сад! // Знамя труда. – 2002. – 22 ноября. – С. 1-2.
52. Сенная, В. Их труд народ любит / В. Сенная // Знамя труда. – 2008. – 27 декабря. – С. 1.
53. Сенная, В. Маленький юбилей в важном деле / В. Сенная // Знамя труда. – 2008. – 29 марта. – С. 2.
54. Сенная, В. От вашей работы нам веселей / В. Сенная // Знамя труда. – 2003. – 5 декабря. – С. 1.
55. Серова, М. Наши открытия / М. Серова // Знамя труда. – 2011. – 12 ноября. – С. 1.
56. Третьякова, Т. Не думайте о сложностях в работе, и веселей шагайте в детский сад / Т. Третьякова // Знамя труда. – 2010. – 6 февраля. – С. 2.
57. Шилкова, О. От сердца к сердцу / О. Шилкова // Знамя труда. – 2007. – 5 июня. – С. 2.
58. Янгулова, Л. Вас научат здесь только хорошему / Л. Янгулова // Знамя труда. – 1987. – 4 июня. – С. 2.